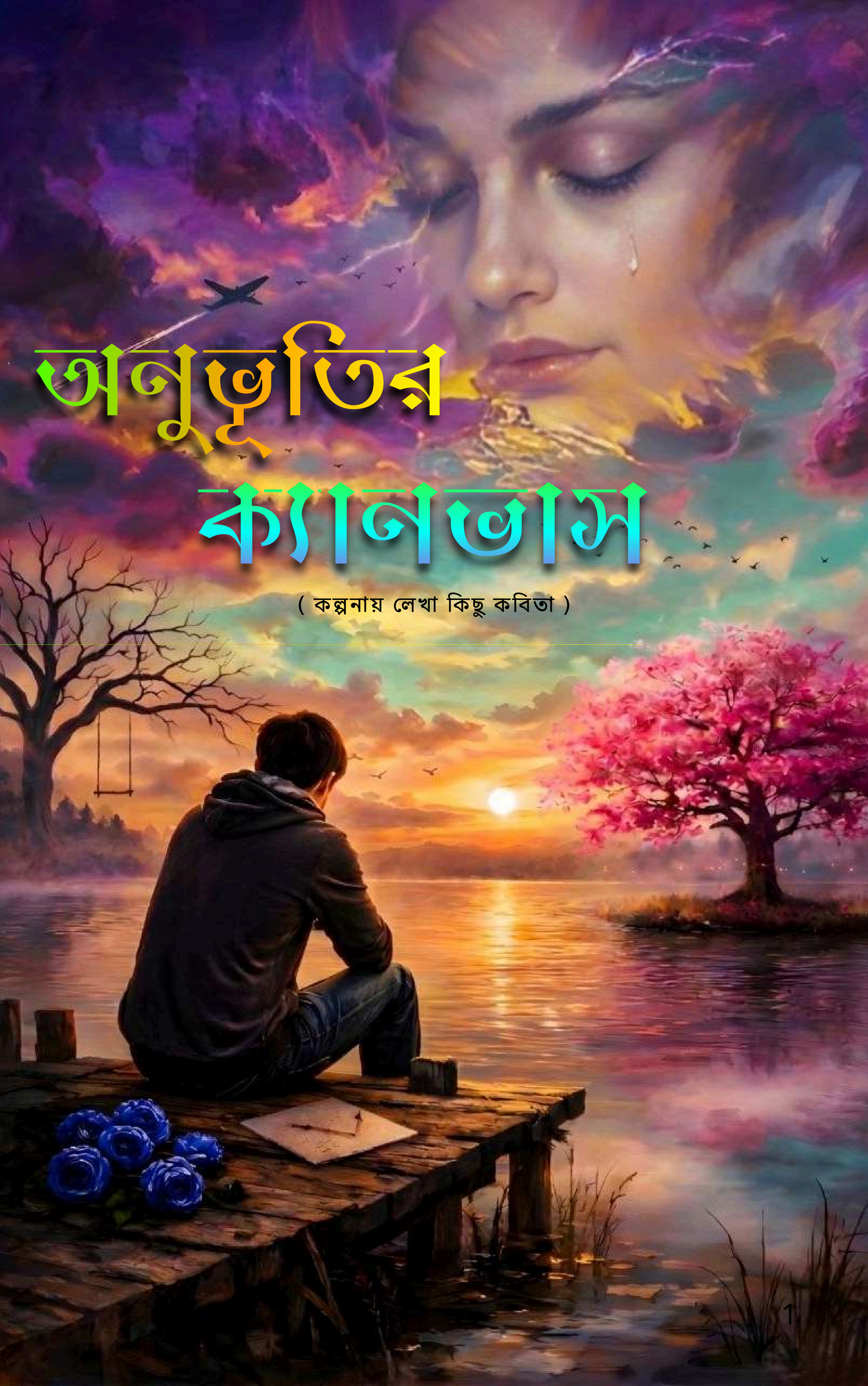

অনুভূতির ক্যানভাস

(কল্পনায় লেখা কিছু কবিতা)

সূচিপত্র

আগন্তুক

- সৌমিক দে

যে অজান্তে ই এসেছিল মনের কোনে ...
তাহার নাম কি ,প্রেম?
অস্তগামী সূর্যের মতো তাতে ও কী ছিল অদম্য এক শক্তি?
সে কি ভোরের শিশিরভেজা ফুলের মৃদু সুবাস ?
নাকি আঁধার চিরে ওঠা চাঁদের স্নিগ্ধ আভাস?

প্রেম ,সেকখনো ঝড়ের মতো তীব্র
তবু শান্তির ঘর খোঁজে অনুক্ষণ।
আবার কখনও ঝর্ণার মতো বয়ে যায় সে
স্বচ্ছ নির্ঝরে প্রভাতে মিশে যায় সে
তার স্পর্শে বাজে হৃদয়ের তান,
পাতায় ভাসে রঙিন স্বপ্নের গান।
প্রেম যে আকাশে তারার মতো জ্বলে,
অন্তহীন নীরবতায় স্বপ্ন কথা বলে।

নীল গোলাপ

- তিতলি

অচেনা এক বন্দরে ফুটেছে নীল গোলাপের ঘ্রাণ,
ব্যথার ভাঁজে লুকানো সেখানে একমুঠো অভিমান।
সবাই তো খোঁজে লালের মোহ, রঙের কোলাহল,
আমি চেয়েছি তোমার ওই শান্ত দু-চোখের নীল জল।
যুগলবন্দী এ মনে তুমি মায়ার এক গভীর অসুখ,
অপ্রাপ্য রঙে এঁকেছি আমি তোমার ওই চেনা মুখ।
রক্তে মেশেনি বাসনা আমার, মিশেছে স্মৃতির রেশ,
তুমিই আমার শুরু ছিলে, তুমিই আমার শেষ।
এ প্রেম মানেই সমর্পণ, আড়াল রাখা এক টান—
নীল গোলাপের পাপড়ি জানে বিষাদই বড় মহান,
আমি তোমাকেই ভালোবেসেছি সঁপে দিয়ে মন-প্রাণ।

অনুভূতি

- স্বর্ণিকা দে

প্রেম,
সে কি নীরবেই আসে?
সে কি ভোরের আলোর মতো উজ্জ্বল এক অদম্য শক্তি?
নাকি আস্তাবলের অশ্বের দুরন্ত গতির স্থিতাবস্থা?
প্রেম, সে কি বৃষ্টির ফোঁটার মতো নীরব সুরে ঝরে?
সে কি চোখের গভীরে অচেনা আলো জ্বেলে দেয় নিরন্তর?
নাকি হৃদয়ের অচেনা বেদনার মাঝে রঙিন ডানায় ভাসে?

প্রেম তো এক অনন্ত যাত্রা,
যার শুরু আছে কিন্তু শেষ নেই কোনো।
সে শুধু নিঃশব্দে হৃদয় ছুঁয়ে যায়,
রেখে যায় অবিনশ্বর প্রতিধ্বনি।

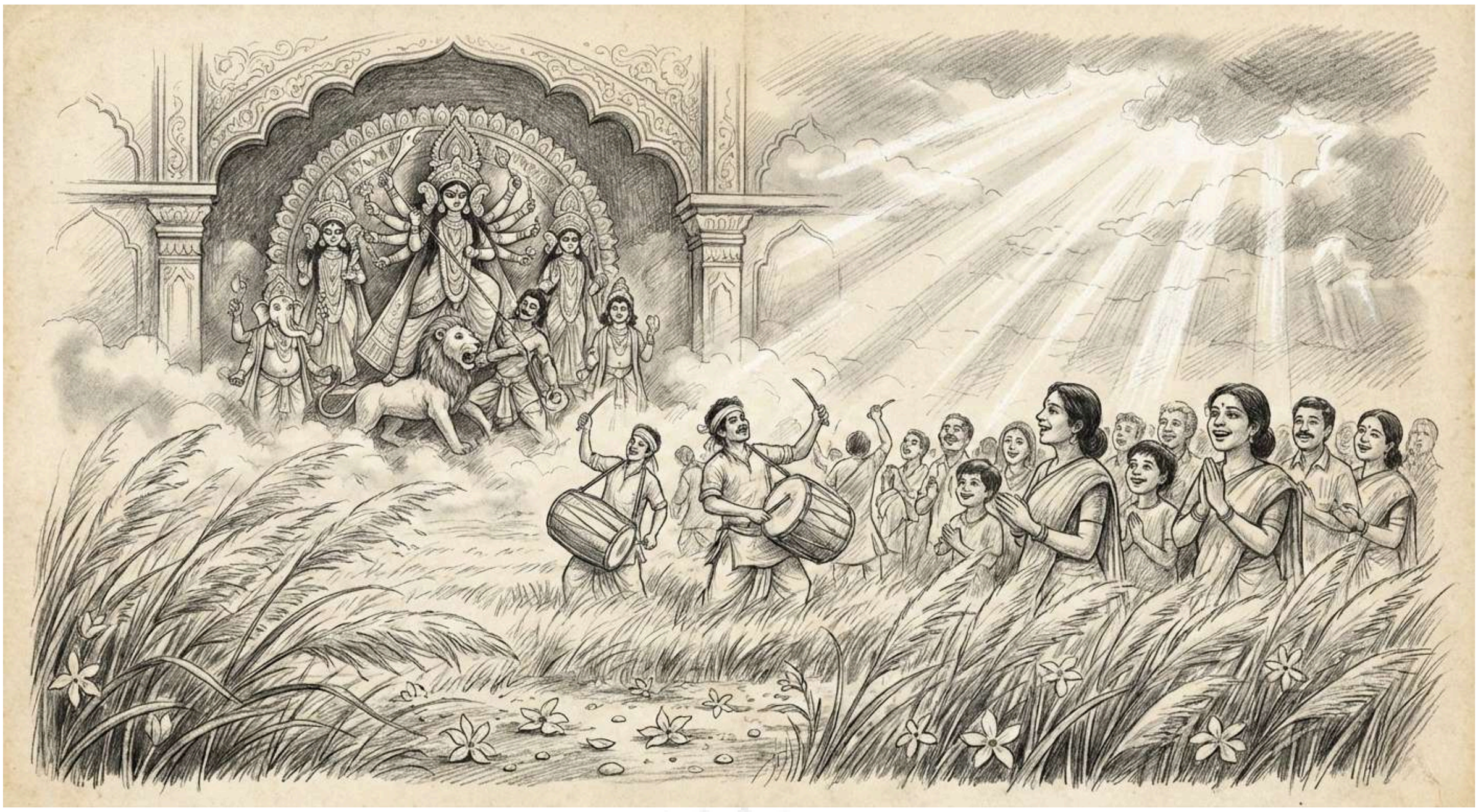

শারদোৎসব

-অভিনন্দন পাত্র

হিমেল হাওয়া ডাক পাঠালো, শিশির ভেজা প্রাতে।
আসছে ধরায় জগৎ জননী, সিংহের পিঠে চড়ে।।
শরৎকালে ঢাকের তালে, মাতাল হলো মন।
আসবে উমা বাপের বাড়ী, তাই মেতেছে ভুবন।।

কাশ ও শিউলি ফুলে, ধরা গেছে যে ভরে।
দুর্গাপুজো উৎসবে আজি,প্রাণের আয়োজনে।।
মা দুর্গা তোমার আমার,মা দুর্গা সবার।
দুর্গা পূজা উৎসবটাই,একত্রিত হওয়ার।।

মা যে আমার স্নেহময়ী,করেন সবার ভালো।
সবার মনের কষ্ট নিয়ে, দেন যে খুশির আলো।।

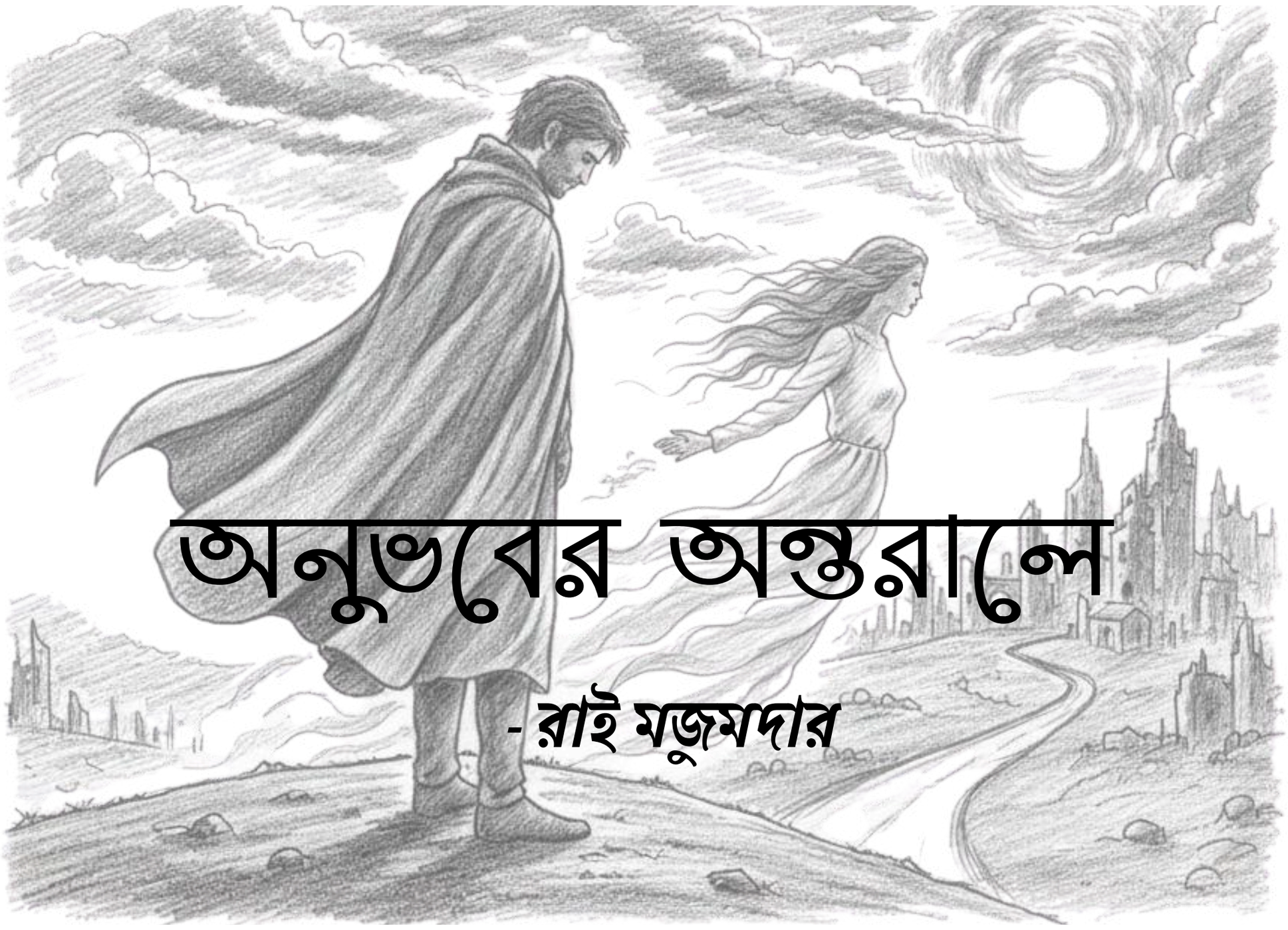

অনুভবের অন্তরালে

- রাই মজুমদার

আগে মনে হতো প্রেম এক মরীচিকা, নিছক এক মায়াবী অভিনয়,
বুঝিনি তো অনুরাগের প্রাবল্যে মানুষ কতটা নিঃস্ব হতে চায়।
হঠাৎ তোমার আগমনে মোর ধূসর জীবন পেল এক সার্থকতা,
তুমিহীন প্রতিটি মুহূর্ত এখন কেবলি এক দীর্ঘ নীরবতা।
এখন তমি কেবল প্রিয় নও, তুমি আমার মজ্জাগত এক অভ্যাস,
তোমাকে ঘিরেই আবর্তিত হয় আমার নিভৃত সব বিশ্বাস।
সহস্র মানুষের কোলাহলে যখন তোমায় দেখি না পাশে,
প্রবল একাকীত্ব তখন আমায় বিষণ্ণতার চাদরে গ্রাসে।

তোমার সম্মুখে দাঁড়ালে কেন জানি বাক্যরা পথ হারায়,
সব অনুভূতি এসে এক অদ্ভুত জড়তায় থমকে দাঁড়ায়।
যদি এই ব্যাকুলতার নাম হয় প্রেম, তবে আমি তাই মেনে নিই,
আমার সমস্ত অস্তিত্ব আজ তোমার চরণে সঁপে দিই।
জানি না এই অমোঘ আকর্ষণের শেষ হবে কোন মোহনায়,
শুধু জানি- আমার অবাধ্য মন চিরকাল তোমার ছায়ায় থাকতে চায়।

শুকতারা

- ইয়াসমিন খাতুন

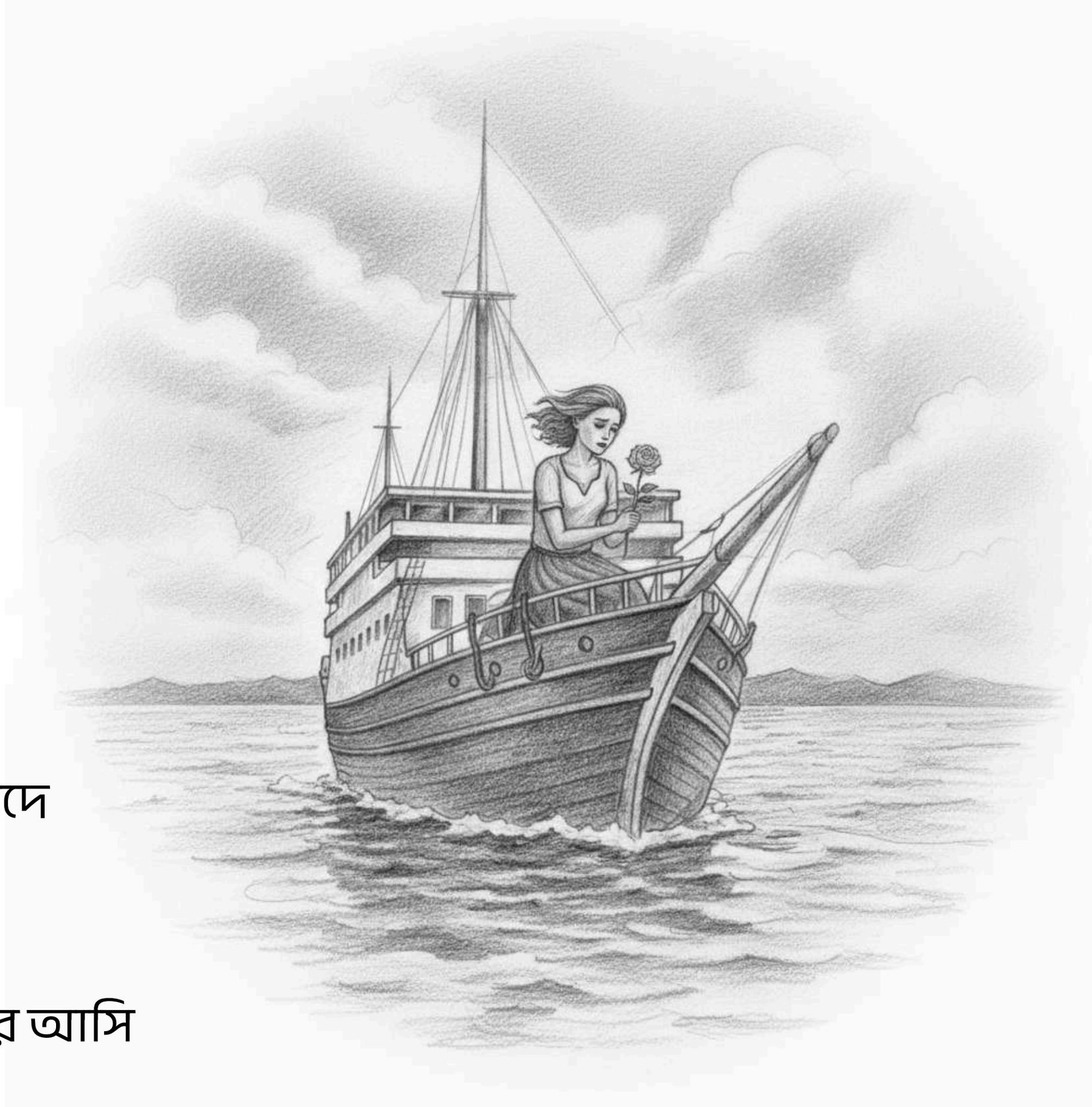

ব্যর্থতায় ভরা জীবন নদে
আমি এক ব্যর্থ মাঝি
হারিয়ে যেত চাইলে ও
আবার পড়ে তেই ফিরে আসি

হয়তো তোমায় বলি নি কোনোদিন
তুমি ছিলে আমার সপ্ন তরী
আর তোমার মন টা ছিল
আমার নদীর বাড়ি

যদি কোনোদিন হারাই ওই নীল আকাশে
ভেবো না যেনো তুমি সঙ্গী হারা
থাকবো পাশে সর্বক্ষণ ই
মৃত্যু র পরে ও আমি তোমার ই তারা

স্বপ্নময় রজনী

-পাপিয়া খাতুন

বৃষ্টির সোঁদা গন্ধে ভিজে উঠল চারপাশ,
নিস্তব্ধ গলিতে টুপটাপ ঝরে পড়ে যেনো রাতের আশ্বাস।
ভিজে জানালায় আঁকা জলের কাব্যরেখা,
আজ সোন্ধে টা যে বৃষ্টি র সাথে বড্ড বেশি একা।
আধো-আলোয় ঝলমল করে পথের বাতি,
ভিজে মাটির সোদা গন্ধে জাগে শৈশবের স্মৃতি।
হঠাৎ আকাশ ফাঁক করে জেগে উঠে চাঁদ,
ঝলমলে সাদা আলোয় স্নান করল নদীর বাঁধ।
মেঘের চাদরে ঢাকা সেই চাঁদের হাসি,
মনে পড়ে আজও আমি তোমাকে ই ভালোবাসি।

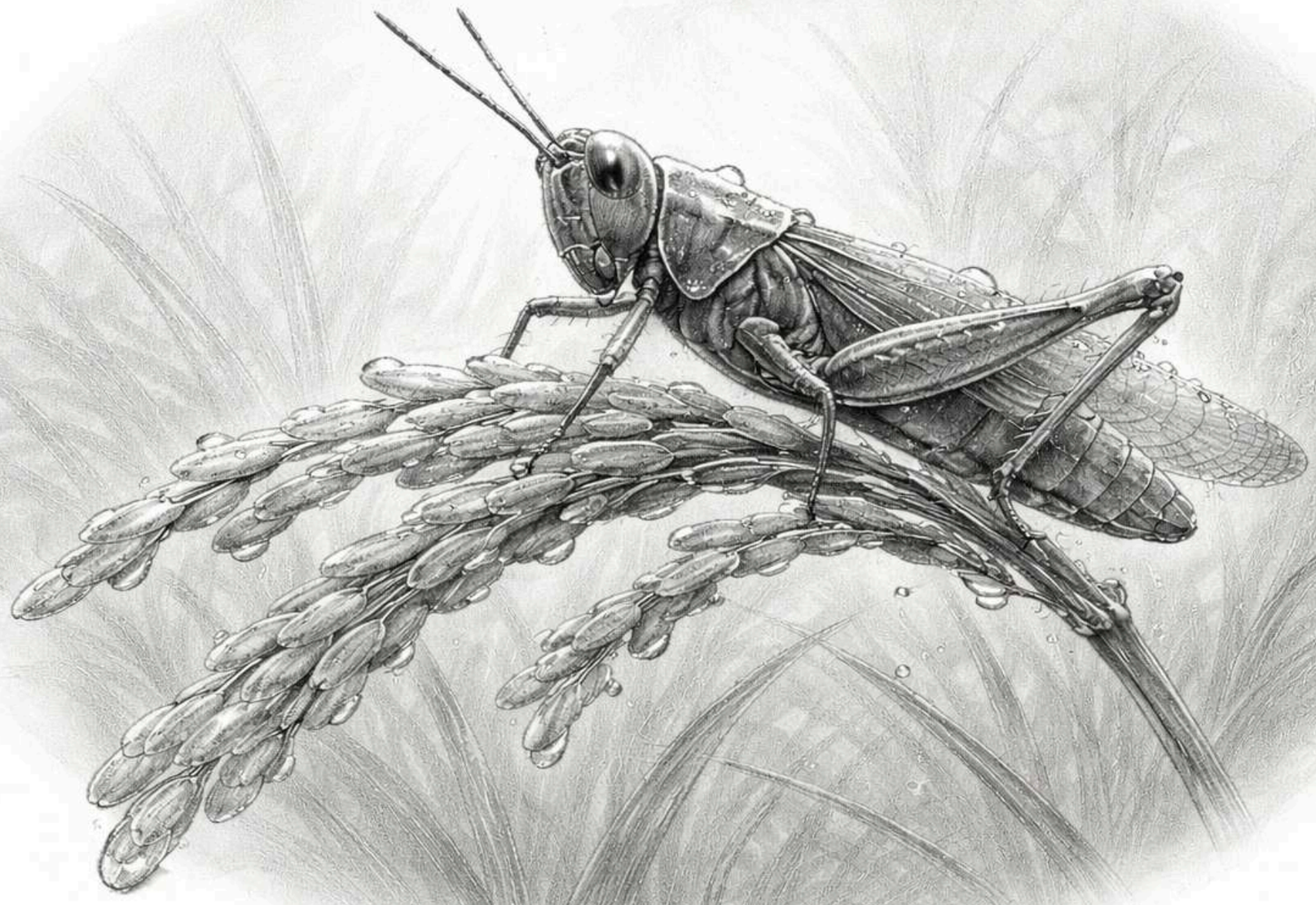

জলফড়িং

– স্বর্ণিকা দে

জলের আয়নায় ভেসে ওঠে রোদের রেখা,
সেই আলো ছুঁয়ে যায় জল ফড়িংয়ের ডানা।
এক মুহুর্তের নাচ ,তবু কত গভীর ছাপ,
যেন নীরব ভালোবাসা, শব্দহীন প্রার্থনা।
নীল - সবুজ ঝিলিক নিয়ে উড়ে যায় দূরে,
পেছনে রেখে যায় মৃদু ঢেউয়ের হাসি।
কাছে না এসেও কাছে থাকার মানে শেখায়।
জলফড়িং - প্রেমের মতোই ক্ষনস্থায়ী তবু চিরভাসী

মেঘলা মনের মায়াতরী

- রাই মজুমদার

মেঘলা মন খোঁজে,
কোনও শুকনো পাতার তল যাকে নিয়ে ভেসে চলে যাওয়া যায় দূরে,
অনেক দূরে, দুরদুরান্তে যা ভিজিয়ে দেয় সব আঙ্গপ্রতঙ্গ
মায়া এ জড়িয়ে দেয় মন।

নিজের ভেজা মন শুকিয়ে নিয়ে যায়
এবং ওই শুকনো মন ভিজিয়ে দিয়ে যায়
অনন্তকালের জন্য অন্য একজন।

সেই অজানার পথে কুয়াশা মাখা ভোরে,
হাতটা ধরে রবে সে কেবল নিবিড় মায়ার জোরে।
অঝোর ধারায় শ্রাবণ নামলে যখন চারিপাশে,
সে আমায় খুঁজে নেবে গভীর কোনো বিশ্বাসের আশ্বাসে।

আমার বুকের জমানো যত মেঘের হাহাকার,
তার ছোঁয়ায় হবে তা এক চিলতে রোদ্দুর আর অলঙ্কার।
বিনিময়ে আমি দেব তাকে এক সমুদ্র সিক্ততা,
যা দিয়ে সে লিখবে আমাদের আজন্মের নীরব রূপকথা।।

অস্তাচল

- সৌমিক দে

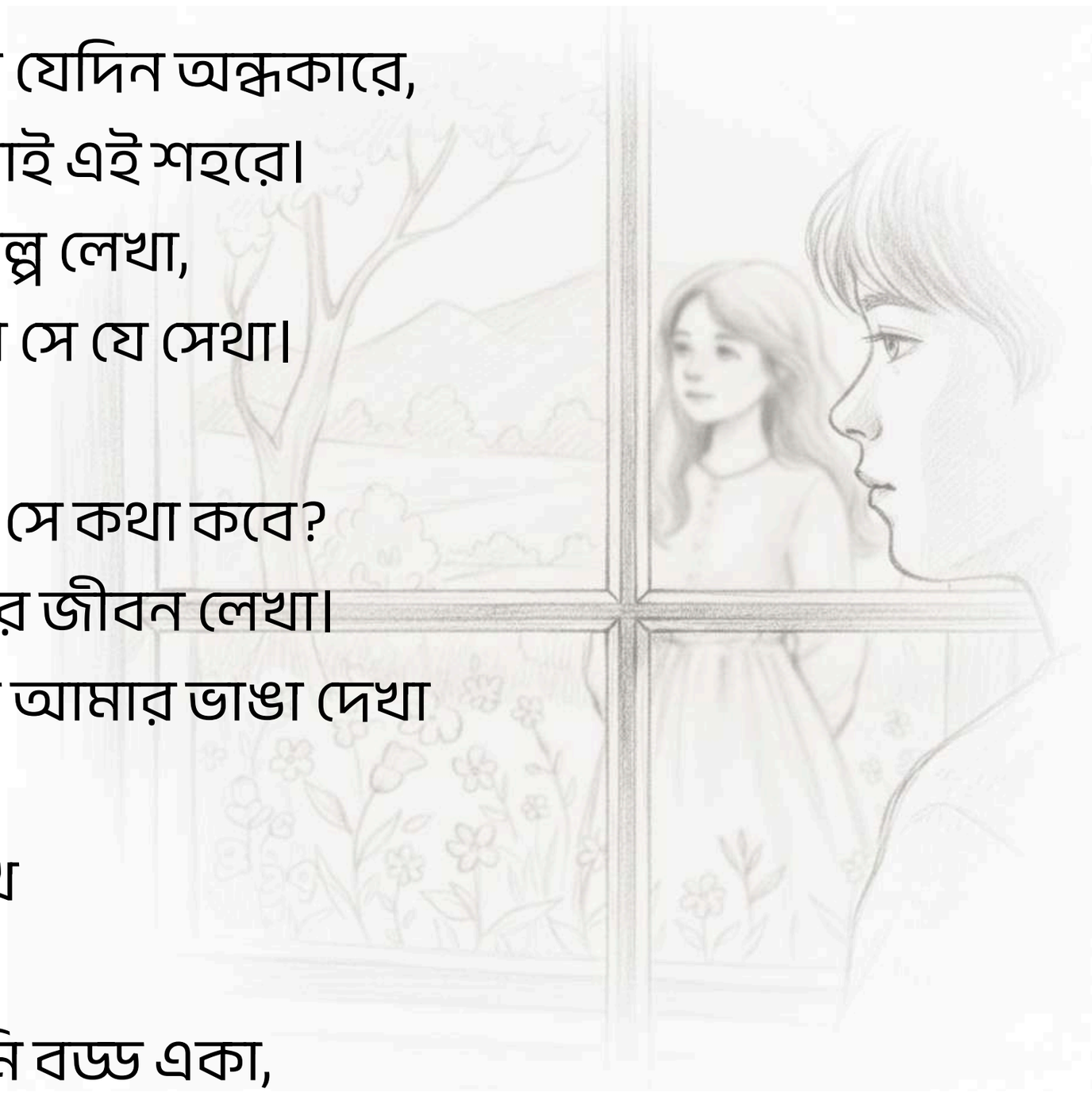

নীল আকাশের দূর সীমানায় মিশবো যেদিন অন্ধকারে,
জ্বলবে আলো সড়কবাতি খুঁজবে সবাই এই শহরে।
ডুববে সেদিন অস্তাচলে রক্তিমতার গল্প লেখা,
ফিরবে না সে আর কখনও নীরব হবে সে যে সেথা।

জন্মিলে নাকি মরিতে হবে ,অমর কে সে কথা কবে?
রইবে বধির প্রেমহীনতায় একাকীত্বের জীবন লেখা।
শেষ পাতাতেও লেখা থাকবে তোমার আমার ভাঙা দেখা

নেই কোন ক্রোধ নেই যে কোনো দুঃখ
শুধুই আমি একলা একা।
গলির মোড়ের সূর্যাস্ততে আজও আমি বড্ড একা,
কাঁদবে না কেউ আর কখনও প্রেমহীনতার গল্প লিখে।
হাসবে সবাই সেই নিয়মে একটুখানি সময় দিয়ে,
হবে না আর লেখালেখি রইবে সবই নীরব বধির।
হবে না শুধু এই খেলাঘর তোমার আমার গল্প জুটির।

"কিছু কষ্ট কে বাঁচিয়ে রাখতে হয়। সব কষ্ট share করে দিলে
বাঁচার জেদ টা কমে যায়।
হারিয়ে যায় ইচ্ছে আর কিছু স্বপ্ন"

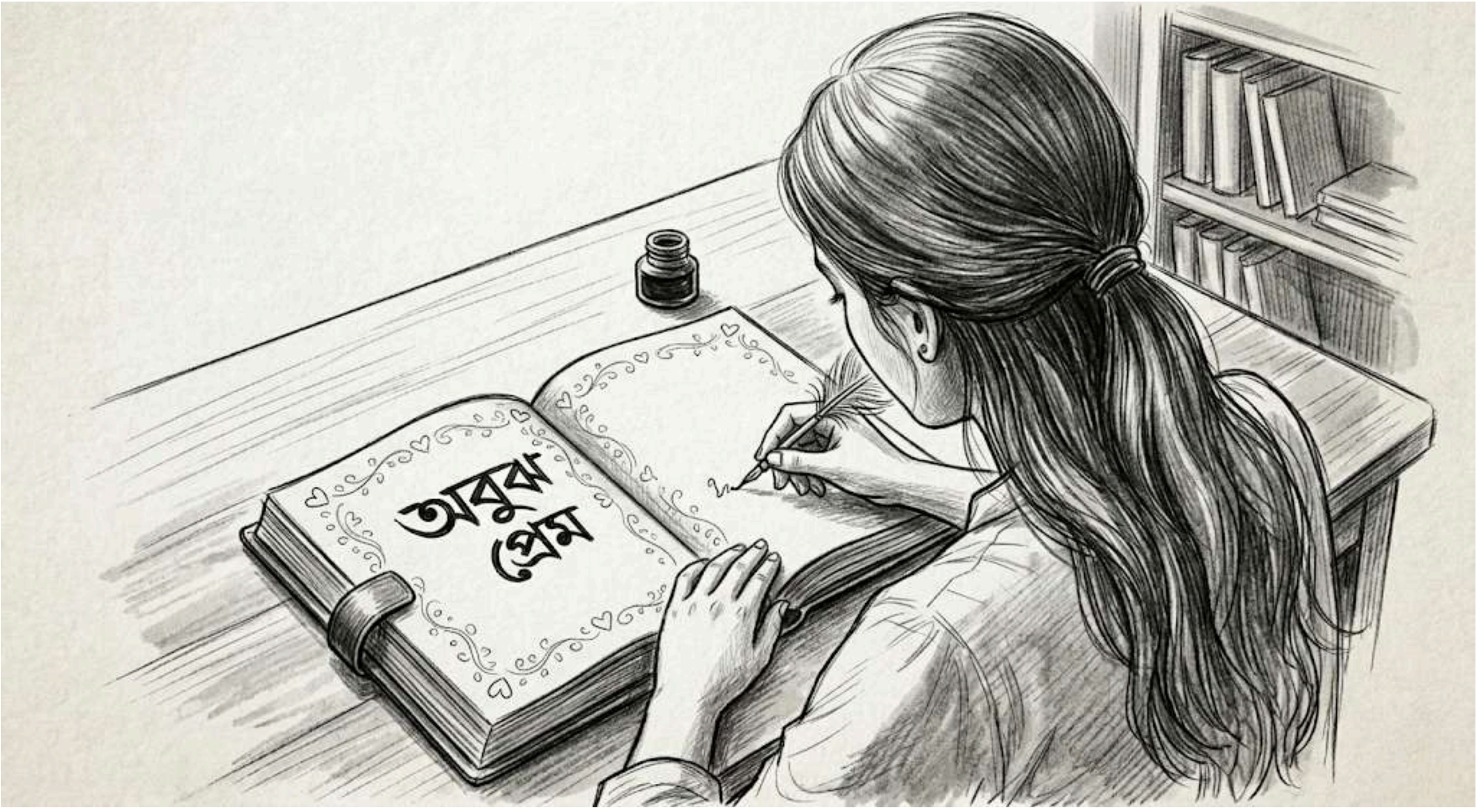

অবুঝ প্রেম

- স্বর্ণিকা দে

অবুঝ প্রেম মানে কথা না বললেও চোখের ঈশারায়
বোঝা,
ঠোঁটের কোণে ফুটে ওঠে একটা মিষ্টি হাসি.....
আর অকারণ অপেক্ষা করা।
না আছে চাওয়ার হিসাব,
না আছে পাওয়ার জেদ....
অকারনে অভিমান করা।
ভুলে ভরা সেই ভালোবাসা,
ভয় পায় তাকে হারিয়ে ফেলার..
চায় বার বার সে ফিরে আসুক ,
এক টুকরো আশা নিয়ে।
অবুঝ প্রেম নিষ্পাপ,
শুদ্ধ ঠিক শিশুর মন,
পৃথিবী যতই কঠিন হোক,
এ প্রেম থাকে নীরব, আপন।

নীরব একদিন

- সৌমিক দে

জানি, আজ পুনরায় স্থবির হয়েছে সমস্ত স্পন্দন,
প্রাপ্তির মোহনায় এ যেন এক রিক্ততার আলিঙ্গন।
অতলান্ত তিমির স্রোতে তলিয়ে যায় চেনা বেলাভূমি,
তবু জানি, কালবৈশাখীর শেষে পুনরায় ফিরবে তুমি।
অপেক্ষার দীর্ঘ প্রহর শেষে ভাসল যে প্রণয়তরণী,
তার নিশ্চিন্ত বন্দরেও আজ কেন এমন বিষাদ-রজনী?
সব ঠিক হবে জানি, তবু তোমার এই একদিনের নৈঃশব্দ্য,
অপ্রাপ্তির আক্ষেপের চেয়েও যেন সহস্র গুণ অবোধ্য।
অবশেষে দিনান্তের অস্তরাগে, গোধূলির রক্তিম ক্ষয়ে,
ধূসর বারিদের দল আজ বুক ফাটা আর্তনাদ হয়ে—
অঝোর ধারায় ঝরে পড়ল শুধু তোমারই স্মৃতির ভারে,
এক পশলা শ্রাবণের পরও আকাশ হাসতে পারে না আর-এ।
সে আজ উদভ্রান্তের ন্যায় খুঁজে ফেরে কেবল তোমার ছায়া,
যেন শূন্যতার বুকেও জমেছে এক অদ্ভুত মোহমায়া।
তোমার অভাব যে কত গভীর, সে কি কখনো পেত তার দিশা?
যদি না এই একটি দিন তুমি উপহার দিতে এমন বোবা অমানিশা...!

থেকে যাওয়াই প্রেম

— রাই মজুমদার

ওরা কখনো ভালোবাসাকে
তাড়াহুড়ো করে ছোঁয়নি,
কোনো নামও দেয়নি সম্পর্কটাকে—
শুধু নিঃশব্দে,একে অপরের পাশে থেকে গেছে।

“ভালোবাসি” শব্দটা
কোনোদিন ঠোঁট ছুঁয়ে বেরোয়নি,
তবু প্রতিদিনের খোঁজে,অকারণ অপেক্ষায়,
মনখারাপের নীরবতায়,আর ফিরে আসার নিশ্চিন্ততায়
ভালোবাসা ঠিকই ছিল।

ওরা কোনোদিন
ভালোবাসাকে প্রমাণ করতে চায়নি,
কোনো সংজ্ঞায় বেঁধে ফেলতে চায়নি,
তবু প্রতিদিন,একই মানুষের জন্য
মনটা নরম হয়ে গেছে।

একবার নয়—
প্রতিদিন,
নতুন করে,
একই মানুষের প্রেমে পড়েছে ওরা।

কখনো না বলা কথায়,
কখনো অভিমানের ভেতর,
কখনো চুপচাপ পাশে থাকার অভ্যাসে,
কখনো শুধু ,ফিরে আসার নিশ্চিন্ততায়।

কারণ সব ভালোবাসা
উচ্চারণে বাঁচে না,
সব সম্পর্কের
একটা নামও থাকে না।

কিছু ভালোবাসা
শুধু থেকে যাওয়ার মধ্যেই
সবচেয়ে বেশি সত্যি হয়ে ওঠে।।

প্রেমহীনতা

-সৌমিক দে

চলার পথে যদি আবার, কোনোদিন কোনো গলির মোড়ে,
হঠাৎ যদি দেখা মেলে, তোমার সাথে হঠাৎ ঘোরে।
হয়তো আমি বোধি হবো, সেদিন নীরব ব্যথায় ভরা,
মিলবো সাগর-আকাশ জলে, স্মৃতির ঢেউয়ে ডুবেসরা।
বৃষ্টি ফোঁটায় মেঘও ভাসবে বলবে সে যে অভিমানী
মিলবে আবার অন্য পথে, তোমার-আমার প্রেম কাহিনী,
খুঁজবে তুমি, খুঁজবো আমি—রবে শুধু হারানো ঋণী।

বাঁধবো না আর বাসা-বাড়ি, শূন্য পথে ভাসবো শুধু,
দিগন্ত জুড়ে সূর্য ডুবে, মিশে যাবে আঁধার রুদ্ধ
শেষে মিলবো রঙিন আভায়, তবু রবে ব্যথা লেখা,
প্রেমহীনতার ছন্দে কেবল, জ্বলে উঠবে ভাঙা দেখা।

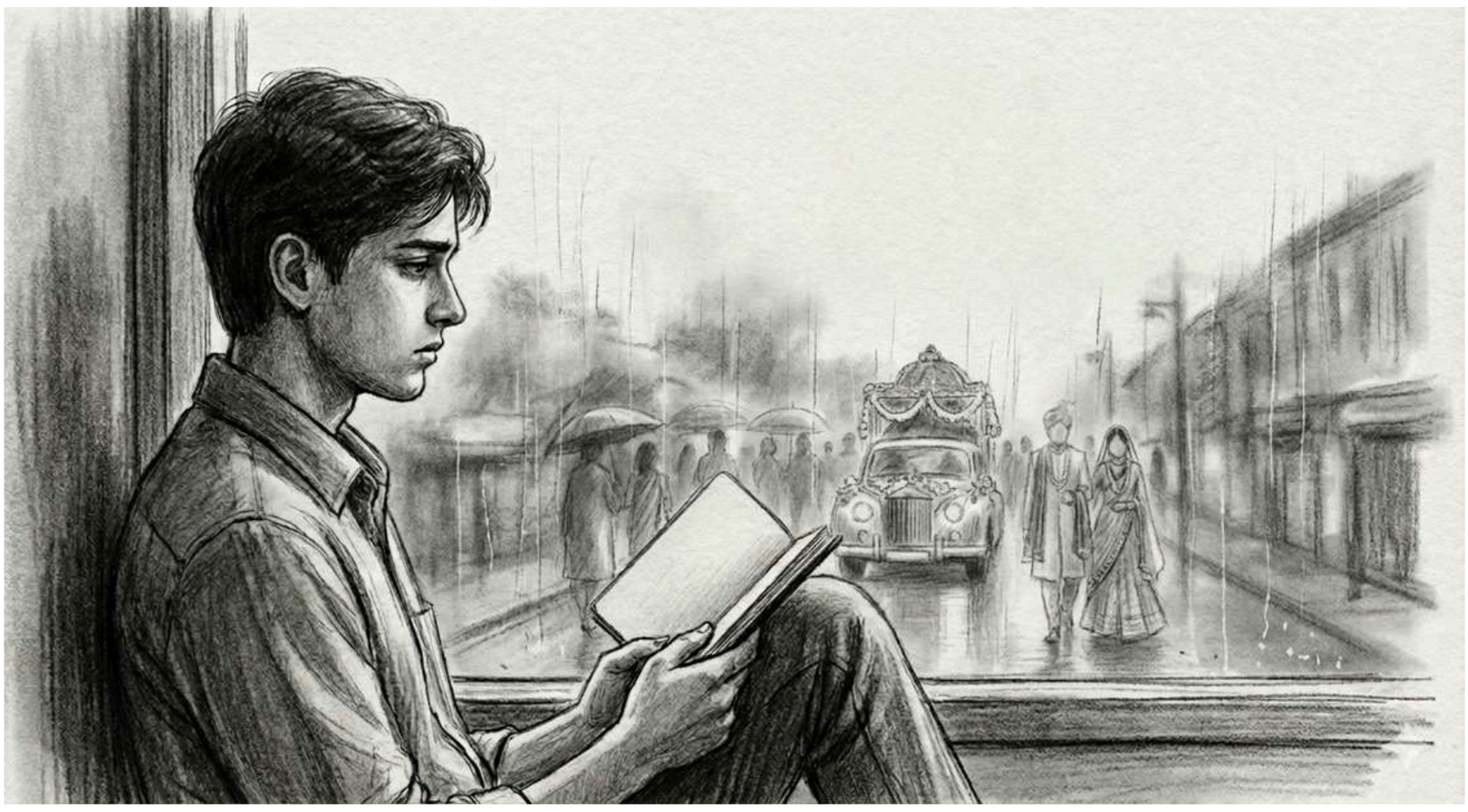

প্রাপ্তিহীন প্রেম

-অভিনন্দন পাত্র

প্রথম তোমায় দেখেছিলাম যেদিন,
বুকে আমার এক নতুন বসন্ত নেমেছিল।
তারপর দিন যতই এগিয়ে যায়,
ততই দুর্বল হয়ে যাই তোমারই চোখের মায়ায় ।।
জীবনে আসে প্রথম ভালোবাসা,
জাগায় মনে তোমায় কাছে পাওয়ার আশা।
প্রতিটি তাকানোয় ছিল এক অব্যক্ত ভাষা,
বুঝিনি তখন এ ছিল মরীচিকার আশা।।
দিন যতই যায়, ততই তোমার প্রতি
বেড়ে যায় আমার নীরব ভালোবাসা।
একই সাথে প্রাণে জেগে ওঠে,
তোমাকে কাছে না পাওয়ার বেদনা।।
আজ তোমায় ভালোবাসার মতো,
আছে হয়তো অনেক প্রেমিক।
তাই তোমার কাছে আমার ভালবাসা,
অমূল্য, অকেজো, অর্থহীন,
তাই বুঝি এত অবহেলা ।।
হৃদয় জুড়ে শুধু তোমারই আঁকা ছবি,
বুকে জমে আছে কষ্ট, চোখে অশ্রুর ছাপ।
অবহেলিত ভালোবাসা আজ,
বাড়িয়ে দিয়েছে প্রেমের অভিশাপ ।।

আমি

- স্বর্ণিকা দে

খামখেয়ালী মেঘের মতো, ইচ্ছে ডানায় ভাসি,
গভীর অভিমানেও আমি, রোদ মাখানো হাসি।
কখনো আমি শান্ত বড্ড, কখনো বা দুষ্টু,
নিমিষেই সব ভুলে গিয়ে, মুছি বুকের কষ্ট।
অকারণে নিজের ওপর, জমাই অভিমান,
সবাইকে আজ ভালো রেখেই, জুড়াই নিজের প্রাণ।
সবার আগে নিজেকে তাই, বড্ড বাসি ভালো,
নিজেকে যে ভালোবাসে, সে-ই তো ছড়ায় আলো।
গান, রান্না, গল্পের বই, কাছের মানুষজন,
এদের মাঝেই স্বপ্ন বুনে, সাজাই আমার মন।
কেউ যদি দেয় মিথ্যে ব্যথা, যাই যে দূরে সরে,
ফিরে এলেও আগের মতো, মন তো আর না ভরে।
ভাঙা কাঁচ তো আগের মতো, যায় না কভু জোড়া,
আইসক্রিম আর টেডি বিয়ারে, আদর থাকে মোড়া।
"আমি শুধুই বড্ড আমার", এই কথাটাই খাঁটি!

অব্যক্ত দহন

-সৌমিক দে

যাকে বুঝল না কেউ, যার শব্দরা আজ অবহেলায় মলিন,
তার অব্যক্ত যাতনা কি রয়ে যাবে এভাবেই চিরদিন?
প্রতিটা 'হ্যাঁ'-এর আড়ালে লুকানো এক দীর্ঘশ্বাসের 'না',
সেই নিভৃত হাহাকার কি শেষ অবধি কেউ বুঝল না?
হাসির প্রলেপে ঢাকা বিষাদটুকু মোটেও ছিল না তো অল্প,
সে কি তবে রক্তমাংসের মানুষ, নাকি নিছক এক তুচ্ছ গল্প?
বারংবার উপেক্ষিত হয়েও যে ফিরে আসে অদম্য মায়ার টানে,
সহস্র ক্ষত আর লাঞ্ছনার পাহাড় জমেছে তার বিষণ্ণ মনে।
দুমড়ে মুচড়ে যাওয়া হৃদয়েও যে আজীবন বাসতে চায় ভালো—
এ কি অমোঘ প্রেম? নাকি ক্রমশ নিভে যাওয়া প্রাণের আলো?
সামান্য কথায় দম বন্ধ হয়, জাগে বিদীর্ণ এক হাহাকার,
ভালোবাসার সার্থকতা কি তবে শুধুই এ তিমির অন্ধকার?
সে আজ দুহাত বাড়িয়ে প্রিয়তমাকে পেতে চায় আকুলতায়,
অথচ নিঃস্ব মনটি তার— অতল একাকীত্বের গভীরে হারায়।
দিনশেষে আজ শূন্য তটে ওই ভাঙা তরীটি পড়ে আছে তার,
নতুন জীবনের আশায় খুঁজে ফেরে একমুঠো হারানো অধিকার।
কলম থেমেছে ক্লান্তিতে আজ, শব্দরা সব হয়েছে তো শেষ—
তবুও অবুঝ হৃদয়ে রয়ে গেছে তোমারই এক গভীর রেশ।

অভিমানের শেষে

- স্বর্ণিকা দে

অভিমানী মেঘ জমে থাকে খুব, হৃদয়ে নামে রাত,
একটুখানি ছোঁয়ার আশায় ব্যাকুল দুটো হাত।
না-বলা সব জমানো ব্যথা বালিশ ভেজায় একা,
অপেক্ষাতে কাটে প্রহর, পায় না যখন দেখা।
জমানো অভিমান শেষে যখন হাসির জোয়ার আসে,
পুরোনো সব কষ্ট তখন ভালোবাসায় ভাসে।
বিশ্বাস আর ভরসা বাড়ে সেই হাসির টানে,
সুখ খুঁজে পায় দুটি প্রাণ একে অপরের গানে।
সহজ পথে হারিয়ে যাওয়া প্রেমের নিয়ম নয়—
বাধা পেরিয়ে টিকে থাকাটাই ভালোবাসার জয়।